



Programa Presupuestal PP0095 “Fortalecimiento de la Pesca Artesanal”

REPORTE DE OCURENCIAS SEMANAL DE LA ACTIVIDAD PESQUERA ARTESANAL EN EL LITORAL PERUANO

ROSPA 33 (Del 13 al 19/08/18)

**Desembarques:** Se registran los desembarques de la pesca artesanal en los lugares monitoreados por el Sistema de Captación de Información de Captura y Esfuerzo de la Pesca Artesanal del IMARPE.



Figura 1.- Desembarque diario (t) registrado por la pesca artesanal a lo largo del litoral peruano, del 06 al 19 de agosto de 2018



Figura 2.- Desembarques (t) por grupo taxonómico, según lugar.

Se registra un total de 4834,5 t (IMARPE, preliminar) descargadas por la pesca artesanal a lo largo del litoral, volumen 24,6% menor a lo registrado durante la semana anterior; lo cual puede deberse a una menor disponibilidad de los principales recursos por sus elevados desembarques en la pesca artesanal. Los desembarques por día, sin considerar domingo, oscilan entre 257,5 t y 1087,3 t; con un promedio de 794,3 t/día. (Figura 1).

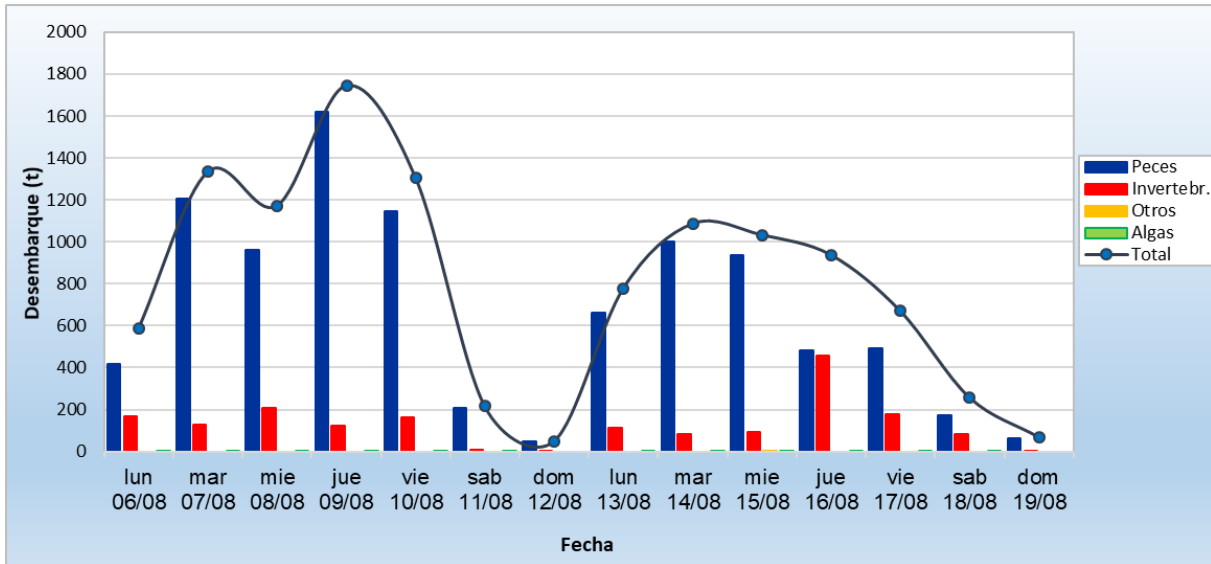
El desembarcadero de **San Andrés** fue el lugar que recibió los mayores volúmenes de desembarque (1519,5 t ~ 31,4%) correspondiendo ~ 99% a peces y ~ 1% a invertebrados. El segundo con más descargas fue **Las Delicias** (998,4 t ~ 20,7%), correspondiendo ~ 64% a peces y ~ 36% a invertebrados. El tercero fue **La Puntilla** (504,6 t ~ 10,4%) correspondiendo ~ 97% a peces y ~ 3% a invertebrados; el cuarto fue **Pucusana** (452,8 t ~ 9,4%) correspondiendo ~ 93% a invertebrados y ~ 7% a peces (Figura 2).

La **anchoveta** *Engraulis ringens* fue la especie más desembarcada (2799,8 t ~ 57,9%), seguida por la **potá** *Dosidicus gigas* (462,3 t ~ 9,6%), la **concha de abanico** *Argopecten purpuratus* (386,1 t ~ 8,0%) y la **caballa** *Scomber japonicus* (147,5 t ~ 3,1%).

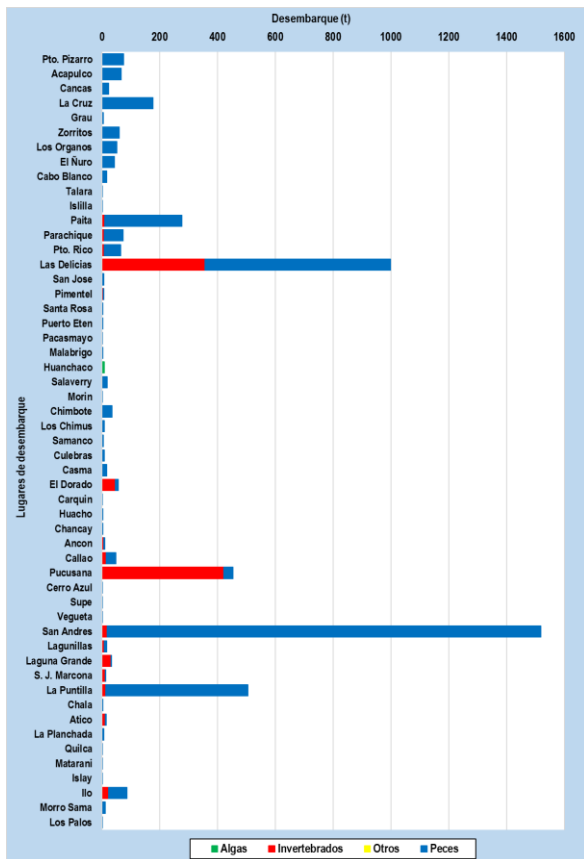
En relación a la **anchoveta**, el desembarque total de la presente semana registra un incremento de ~ 12% respecto a la semana anterior; teniendo como principales lugares de desembarque a San Andrés, La Puntilla, Las Delicias y Paita. En cuanto a la **potá**, el desembarque total reporta un incremento de ~ 59% respecto a la semana anterior; siendo reportado principalmente en Pucusana, Paita y La Puntilla. En relación a la **concha de abanico**, el desembarque total registra un incremento de ~ 41% respecto a la semana anterior; donde los lugares más importantes para su descarga fueron Las Delicias, Laguna Grande y Callao durante la semana. En referencia a la **caballa**, el desembarque total reporta un descenso de ~ 29% respecto a la semana anterior; donde los lugares más importantes para su descarga fueron Parachique, Puerto Rico, Las Delicias y Cabo Blanco (Figura 3).



Figura 3.- Principales especies en los desembarques de la pesca artesanal por zona.

**Especies:** Se registraron las principales especies desembarcadas por la pesca artesanal; y las que son indicadoras de aguas cálidas.

Se registró 217 especies en los desembarques de la pesca artesanal, separados por grupos taxonómicos en 172 peces, 44 invertebrados y 01 macroalga. En cuanto a la presencia de especies indicadoras de aguas cálidas en la región centro, se reportó 02 especies durante esta semana (Tabla 1).

Tabla 1.- Especies asociadas a aguas cálidas, en los desembarques de la pesca artesanal.

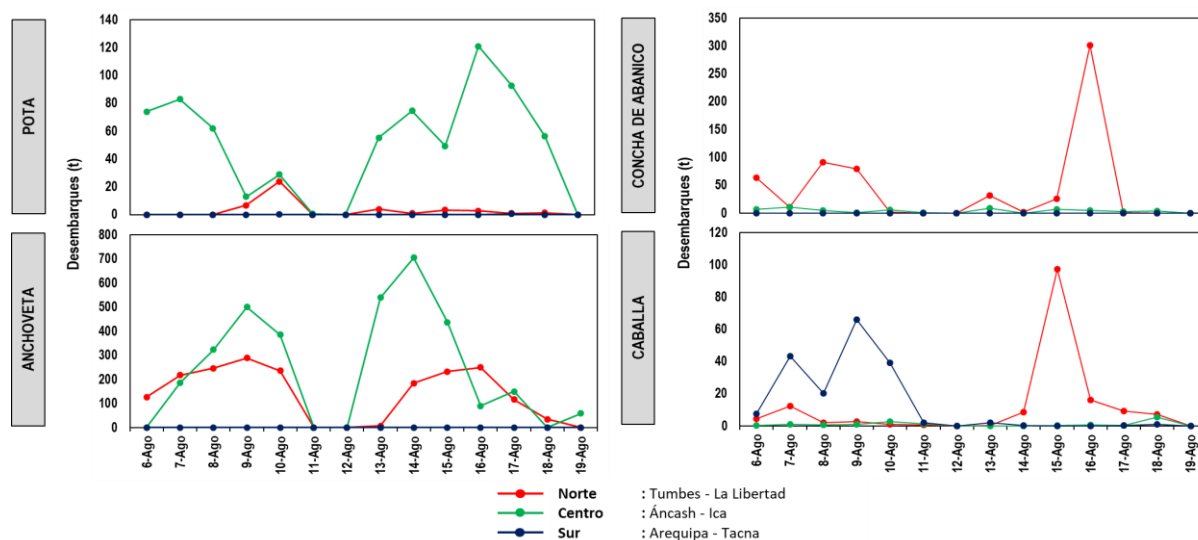
Región	Especie	Caleta	kg
Áncash	<i>Opisthonema libertate</i> Machete de hebra	Chimbote	50
		El Dorado	2
	<i>Symphurus chabanaudi</i> Lengüeta	El Dorado	2

Es importante resaltar que en muchas caletas se reportó alta incidencia de ejemplares juveniles de ciertos recursos, tal es el caso de:

- En Pacasmayo: coco, lorna y cachema.
- En Malabrigo: coco, lorna y cachema.
- En Salaverry: coco, chita y cachema.
- En Puerto Morín: coco, lorna y chita.
- En Chimbote: lorna.
- En El Dorado: concha de abanico, navajuela, caracol y almeja.
- En Samanco: lorna y lisa.
- En Los Chimus: cabinza
- En Casma: lorna y caballa.
- En Culebras: jurel y caballa.
- En San Andrés: bonito y lorna.
- En Lagunillas: jurel, lisa, lorna y bonito.

**Zonas de Pesca:** Se registran las principales zonas de pesca de las especies con mayores registros de desembarque, en el ámbito del litoral.

En cuanto a la pota, las mayores capturas se dieron en el centro; frente a Callao, Pucusana y Cerro Azul entre 20–190 mn. También se registran capturas frente a Pisco, Laguna Grande y San Juan de Marcona entre 15-120 mn. Con respecto a la anchoveta, las mayores capturas se dan en el centro, frente a San Andrés, Lagunillas y La Puntilla en áreas como Boca del río (Pisco), Cerro La Tiza, Ite. Ovillo e Is. Chincha (sur) dentro de 10 mn. Otras capturas están en el norte, frente a Paita y Las Delicias dentro de 08 mn de distancia a la costa. En referencia a la concha de abanico, las mayores extracciones se dan en el norte, frente a Parachique y Las Delicias en áreas como La Pampa (Parachique), Los Barrancos, Vichayo y Constante entre 02-05 mn. Otras extracciones se dan en el centro, frente a El Chaco, Lagunillas, Laguna Grande y Rancherío en áreas como Playa Atenas, La Mina, Raspón, Ite. Santa Rosa, Ensenada El Chucho (Laguna Grande), Ensenada Tunga, El Queso y Pta. Guanillo (Is. Independencia); dentro de 03 mn de distancia a la costa. En relación a la caballa, las mayores capturas se dan en el norte, frente a Cabo Blanco, Parachique, Pto. Rico y Delicias dentro de 10 mn; así también frente a Pto. Pizarro y Zorritos dentro de 06 mn (Figura 4).



Figura 4.- Principales zonas de pesca de los recursos con mayores volúmenes de desembarque de la pesca artesanal.

**Condiciones ambientales:** El área de observación comprende las zonas litorales adyacentes a los puntos de desembarque monitoreados.

- En Tumbes, el mar estuvo ligeramente movido durante la semana, con corrientes de regular intensidad y vientos de moderada intensidad durante toda la semana.
- En Piura, las condiciones fueron normales.
- En Lambayeque, se presentaron oleajes anómalos y vientos de fuerte intensidad durante toda la semana.
- En La Libertad, las condiciones del mar estuvieron de moderado a fuerte, los vientos se registraron de ligera a moderada intensidad y las corrientes de moderada a fuerte intensidad durante la semana.
- En Áncash, se reportó oleajes y corrientes de moderada intensidad; mientras que los vientos fueron de fuerte intensidad durante toda la semana.
- En Lima, el mar estuvo movido, con oleajes de moderada intensidad, corrientes de fuerte intensidad y vientos de ligeros a moderados durante la semana.
- En Ica, se reportan oleajes anómalos durante la semana con oleajes y corrientes de fuerte intensidad y vientos de intensidad moderada en las principales caletas de la región.
- En Arequipa, Moquegua y Tacna, se reportan oleajes anómalos y vientos de intensidad muy fuerte durante los primeros días de la semana.

#### Otras ocurrencias

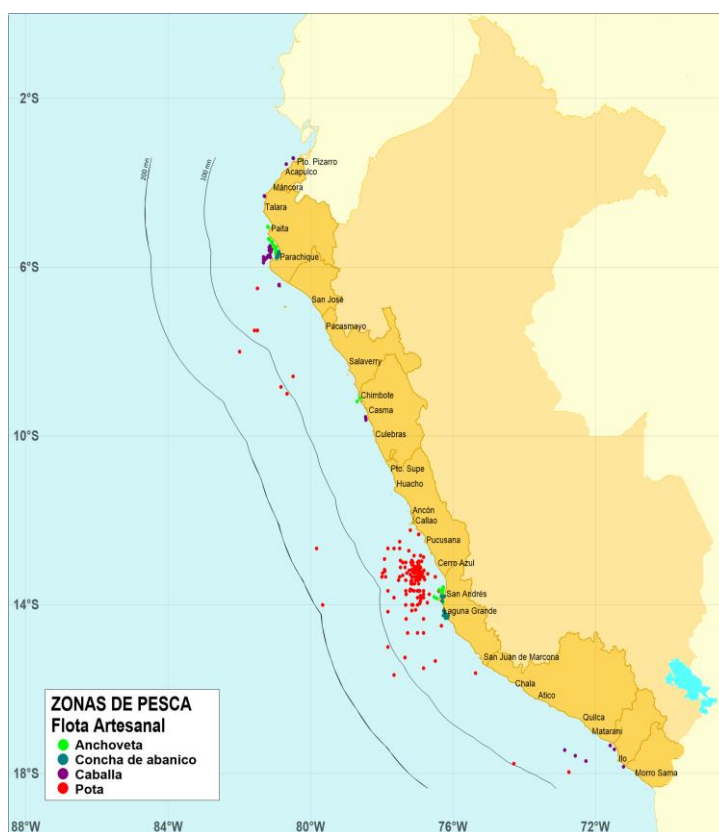
- En Lambayeque, se cerraron los principales puertos de la región por malas condiciones ambientales desde el día 13 hasta el 16.

- En La Libertad, se cerraron los principales puertos de la región por malas condiciones ambientales desde el día 13 hasta el 16.
- En Áncash, la caleta de El Dorado fue cerrado por orden de capitania los días 14 y 15 por medidas de prevención por presentarse corrientes y oleajes de intensidad fuerte; mientras que en Casma y Culebras se cerraron desde el día 13 hasta el 16.
- En Arequipa, en Chala y Lomas se registró el desembarque de pejerrey, aun sabiendo que este recurso se encuentra en veda.
- En Moquegua, se cerraron puertos impidiendo el zarpe de embarcaciones desde el día 13 hasta el 15.

**Callao, 22 de agosto del 2018**

*Elaborado por:*

*Dirección General de Investigaciones de Recursos Demersales y Litorales (DGIRDL) - Oficina de Pesca Artesanal  
Laboratorios Costeros del IMARPE.*