



PERÚ

Ministerio  
de la Producción



IMARPE  
INSTITUTO DEL MAR DEL PERÚ

“Decenio de la Igualdad de Oportunidades para mujeres y hombres”  
“Año de la unidad, la paz y el desarrollo”

## INFORME SOBRE EL PRONÓSTICO DE EFECTOS DE ENOS SOBRE LAS CONDICIONES OCEANOGRÁFICAS FRENTE A LA COSTA PERUANA EN BASE A FORZANTES DEL PACÍFICO ECUATORIAL Y SUDESTE

Octubre 2023

Carlos Quispe, Jorge Tam, Cinthia Arellano, Adolfo Chamorro, Dante Espinoza,  
Carlos Yván Romero y Jorge Ramos

LABORATORIO DE MODELADO OCEANOGRÁFICO, ECOSISTEMICO Y DEL  
CAMBIO CLIMÁTICO (LMOECC)

### 1. Resumen

Usando datos hasta octubre 2023, se calcularon medias móviles centradas en setiembre (trimestre ASO) de los indicadores de impactos de ENOS: el Índice del Anticiclón del Pacífico Sur (IAPS) cambió hacia una condición neutra y desplazado al oeste de su posición habitual, el Índice Térmico Costero Peruano (ITCP) mantuvo una condición cálida, el Índice del Área de Afloramiento (IAA) mantuvo una condición baja y el Índice de Clorofila Superficial tuvo una condición media.

Según el modelo oceánico se pronostica que una Onda Kelvin Ecuatorial (OKE) cálida (modo 1) llegará a Sudamérica entre noviembre y diciembre 2023. Se espera la llegada de una OKE fría (modo 1) debilitada y una OKE cálida (modo 2), en diciembre. Asimismo, se espera la llegada de otra OKE cálida (modo 1) entre diciembre 2023 y enero 2024. El análisis de Ondas Atrapadas a la Costa (OAC) identificó la propagación de una OAC cálida frente a la costa peruana asociada al arribo de una OKE cálida (modo 2) en octubre.

Se usaron 2 modelos de pronóstico de efectos térmicos de El Niño y la Oscilación del Sur (ENOS) frente a la costa peruana y la variable pronosticada fue el Índice Térmico Costero Peruano (ITCP): el modelo empírico basado en el volumen de agua cálida ecuatorial y el Anticiclón del Pacífico Sur, pronostica que las actuales condiciones cálidas del ITCP continuarán entre noviembre 2023 y febrero 2024. Asimismo, el modelo acoplado océano-atmósfera de complejidad intermedia, basado en forzantes del Pacífico Ecuatorial Tropical, también pronostica condiciones cálidas del ITCP entre noviembre 2023 y febrero 2024.

### 2. Indicadores oceanográficos y atmosféricos del Pacífico Sudeste.

#### *Índice del APS (IAPS)*

Se usó el Índice del APS (IAPS) para caracterizar la intensidad del Anticiclón del Pacífico Sur (APS), el cual se calculó mediante la media móvil trimestral de la anomalía de la presión atmosférica (hPa) mensual máxima en el núcleo del APS con datos de la base de datos Reanálisis NCEP/NOAA (Kalnay et al. 1996). El IAPS fue clasificado en 3 condiciones: débil, neutro e intenso (Fig. 1a). Durante el trimestre ASO 2023 el IAPS (+0.8) cambió hacia una condición neutra.



BICENTENARIO  
DEL PERÚ  
2021 - 2024



Esquina Gamarra y General Valle s/n, Chucuito, Callao | Central telefónica: (051) 208 8650 | [www.gob.pe/imarpe](http://www.gob.pe/imarpe)

Esta es una copia auténtica imprimible de un documento electrónico archivado en el Instituto del Mar del Perú, aplicando lo dispuesto por el Art. 25 de D.S. 070-2013-PCM y la Tercera Disposición Complementaria Final del D.S. 026-2016-PCM. Su autenticidad e integridad pueden ser contrastadas a través de la siguiente dirección web: [www.imarpe.gob.pe/imarpe/validacion](http://www.imarpe.gob.pe/imarpe/validacion) Clave:



PERÚ

Ministerio  
de la Producción



IMARPE  
INSTITUTO DEL MAR DEL PERÚ

“Decenio de la Igualdad de Oportunidades para mujeres y hombres”  
“Año de la unidad, la paz y el desarrollo”



Figura 1. Variación interanual con datos actualizados hasta el mes de octubre del 2023 de: (a) Índice del APS (IAPS), (b) Índice de desplazamiento longitudinal del APS (ILON), (c) Índice de desplazamiento latitudinal del APS (ILAT), (d) Índice Térmico Costero Peruano (ITCP), (e) Índice del área de afloramiento (IAA) y (f) Índice de Clorofila a Superficial (ICS).



BICENTENARIO  
DEL PERÚ  
2021 - 2024

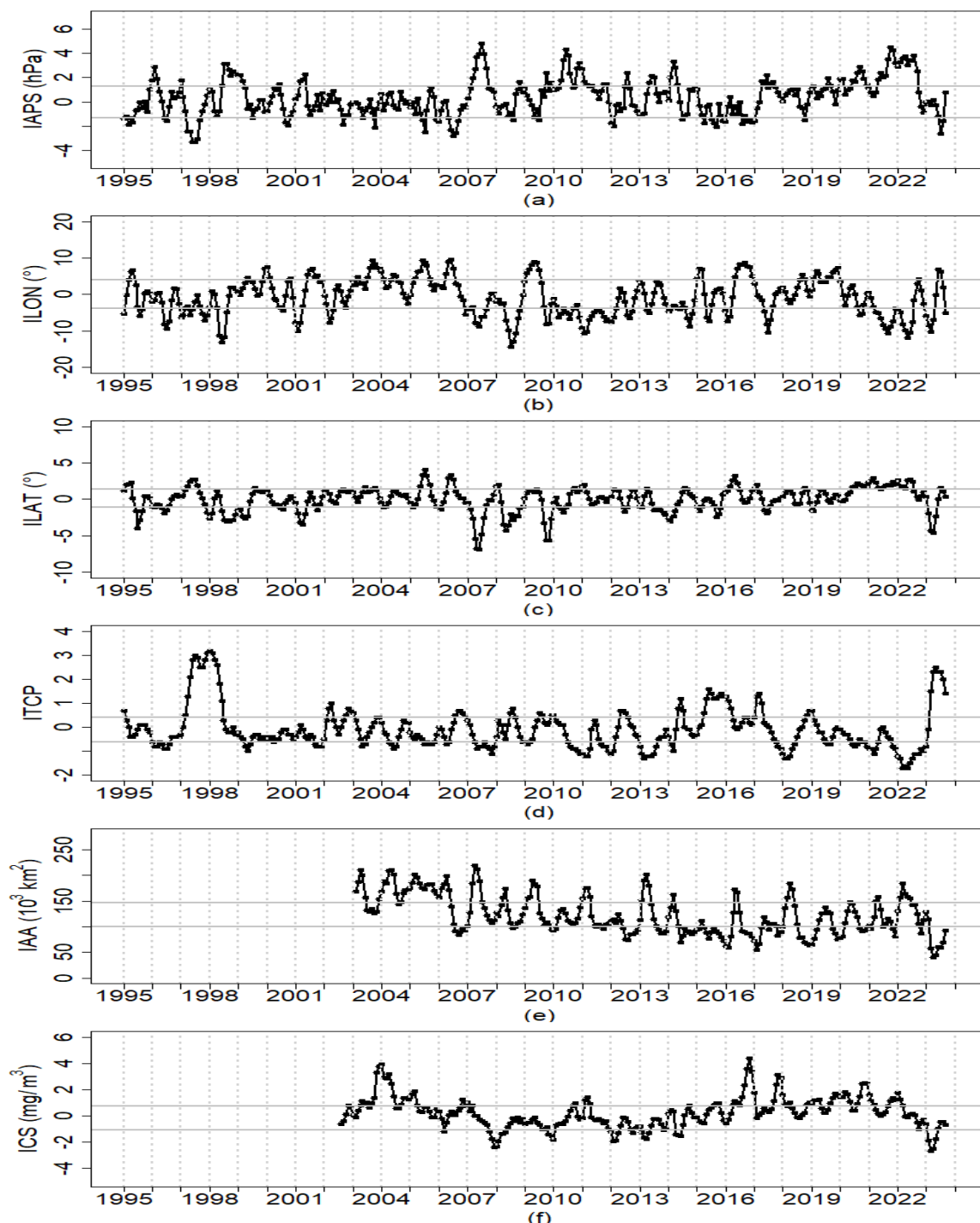

Esquina Gamarra y General Valle s/n, Chucuito, Callao | Central telefónica: (051) 208 8650 | [www.gob.pe/imarpe](http://www.gob.pe/imarpe)

Esta es una copia auténtica imprimible de un documento electrónico archivado en el Instituto del Mar del Perú, aplicando lo dispuesto por el Art. 25 de D.S. 070-2013-PCM y la Tercera Disposición Complementaria Final del D.S. 026-2016-PCM. Su autenticidad e integridad pueden ser contrastadas a través de la siguiente dirección web: [www.imarpe.gob.pe/imarpe/validacion](http://www.imarpe.gob.pe/imarpe/validacion) Clave:



PERÚ

Ministerio  
de la Producción



IMARPE  
INSTITUTO DEL MAR DEL PERÚ

**“Decenio de la Igualdad de Oportunidades para mujeres y hombres”**  
**“Año de la unidad, la paz y el desarrollo”**

### *Índices de la posición del APS (ILON e ILAT)*

Se usaron los índices de posición longitudinal (ILON) y latitudinal (ILAT) del APS para caracterizar la posición del núcleo del APS, los cuales se calcularon mediante la media móvil trimestral de las anomalías de la posición longitudinal y latitudinal de la presión atmosférica mensual máxima en el núcleo del APS con datos del Reanálisis NCEP/NOAA (Kalnay et al. 1996). Valores positivos (negativos) de los índices ILON (°) e ILAT (°) representan un desplazamiento al este y al norte (al oeste y al sur) del núcleo del APS, respectivamente. Durante el trimestre ASO 2023 los índices ILON e ILAT presentaron valores de -5.1 y +0.3 respectivamente, indicando que el núcleo del APS, en promedio, estuvo desplazado al oeste de su posición habitual (Fig. 1c y 1b).

### *Índice Térmico Costero Peruano (ITCP)*

Se usó el Índice Térmico Costero Peruano (ITCP) (Quispe-CCalluari, et al. 2018) para caracterizar la variabilidad interanual oceánica frente a la costa peruana, el cual se calculó mediante la media móvil trimestral de la primera componente principal de las Anomalías de Temperatura Superficial del Mar (ATSM) de las aguas costeras a partir de la base de datos de Reynolds (2007), que explicó el 87.7 % de la varianza. El ITCP fue clasificado en 3 condiciones: frío, neutro y cálido (Fig.1d). El ITCP tiene que persistir al menos 3 trimestres consecutivos por arriba (abajo) del umbral para ser categorizado como un Periodo Cálido (Frío).

Durante el trimestre ASO 2023, el valor del ITCP (+1.4) disminuyó sus valores, pero dentro de una condición cálida. En los últimos 7 trimestres consecutivos (entre FMA y ASO 2023) se mantuvo con valores positivos por encima del umbral, lo cual indica la continuación de la ocurrencia de un Periodo Cálido en el Ecosistema de Afloramiento Peruano. Por otro lado, el valor del Índice Oceánico de El Niño (ONI) fue +1.5°C en el trimestre ASO 2023, por quinto trimestre consecutivo, lo cual según criterio de la NOAA indica la ocurrencia de un episodio El Niño (NOAA, 2003, 2023) en el Pacífico ecuatorial.

### *Índice del área de afloramiento (IAA)*

Se calculó el Índice del Área de Afloramiento (IAA) para caracterizar el área costera limitada por el frente térmico (en  $10^3 \text{ km}^2$ ) entre los 05°S y 14°S en la franja de 300 km frente al litoral, y puede ser empleado como un indicador del avance o repliegue de las aguas del afloramiento costero. Este indicador ha sido desarrollado en base al frente térmico (Romero et al. 2014) construido a partir de datos de TSM satelital de nivel 4 (Multiscale UltraHigh Resolution MUR, JPL-NASA) a 1 km de resolución. El IAA fue clasificado en 3 condiciones: baja, media y alta. Durante el trimestre ASO 2023, el IAA presentó un valor asociado a la condición baja ( $93,1 \text{ km}^2$ ) lo que indicaría que la cobertura espacial de las aguas de afloramiento costero se mantiene bajo desde marzo 2023 (Fig. 1e).



BICENTENARIO  
DEL PERÚ  
2021 - 2024



Esquina Gamarra y General Valle s/n, Chucuito, Callao | Central telefónica: (051) 208 8650 | [www.gob.pe/imarpe](http://www.gob.pe/imarpe)

Esta es una copia auténtica imprimible de un documento electrónico archivado en el Instituto del Mar del Perú, aplicando lo dispuesto por el Art. 25 de D.S. 070-2013-PCM y la Tercera Disposición Complementaria Final del D.S. 026-2016-PCM. Su autenticidad e integridad pueden ser contrastadas a través de la siguiente dirección web: [www.imarpe.gob.pe/imarpe/validacion](http://www.imarpe.gob.pe/imarpe/validacion) Clave:



PERÚ

Ministerio  
de la Producción



IMARPE  
INSTITUTO DEL MAR DEL PERÚ

“Decenio de la Igualdad de Oportunidades para mujeres y hombres”  
“Año de la unidad, la paz y el desarrollo”

## Índice de Clorofila a Superficial (ICS)

Para el análisis de la clorofila-a superficial se utilizó información proveniente del satélite SeaWiFS (1997-2010) y del satélite MODIS corregido siguiendo la metodología de Demarcq y Benazzouz (2015) con una resolución espacial de 4 km dentro de los 100 km a la costa y los 4°S - 16°S. Se construyó una climatología tomando en cuenta información del 1998 al 2015 y se obtuvieron las anomalías promedio de la clorofila-a superficial ( $\text{mg}\cdot\text{m}^{-3}$ ). El ICS se calculó como la media móvil trimestral de las anomalías promedio de la concentración de clorofila-a superficial ( $\text{mg}\cdot\text{m}^{-3}$ ) mensualmente (Espinoza et al. en prep.). El ICS fue clasificado en 3 condiciones: baja, media y alta. Durante el trimestre ASO 2023, el ICS mantuvo una condición media (-0.7) (Fig. 1f).

### 3. Pronóstico de ondas Kelvin ecuatoriales y propagación de Ondas Atrapadas a la Costa

Con el fin de pronosticar la propagación de las Ondas Kelvin Ecuatoriales (OKE) hacia el Pacífico Oriental Ecuatorial y las Ondas Rossby (OR) hacia el Pacífico Occidental Ecuatorial, se simularon las ondas Kelvin y ondas Rossby en el Pacífico Tropical, siguiendo la metodología de Illig et al. (2004), Dewitte et al. (2002) y Quispe-Ccalluari et al (2021), usando como forzante vientos NCEP actualizados hasta el 10 de noviembre 2023 (Kalnay et al. 1996). El pronóstico de las OKE hasta el 10 de enero 2024 se realizó con anomalías del esfuerzo del viento igual cero, y para el cálculo de las anomalías se usó el periodo 1991-2020. La correlación entre los valores de nivel del mar observado y pronosticado en el Pacífico Sudeste fue significativa ( $r = 0.69$ ,  $p < 0.05$ ) para el periodo 1993-2008 (Quispe et al. 2014). Se graficó la contribución de los modos baroclínicos 1 (flechas continuas) (Fig. 3) y modo 2 (flechas discontinuas) (Fig. 4) de las OR en 3°-5°S y OKE a las anomalías del nivel del mar (cm) en el Pacífico Ecuatorial y la contribución conjunta de los modos baroclínicos 1+2 de las OKE (Fig. 2). Los valores positivos corresponden a OKEs de hundimiento “cálidas” (flechas negras), y los valores negativos corresponden a OKEs de afloramiento “frías” (flechas blancas). Con el fin de mostrar al paso de Ondas Atrapadas a la Costa (OAC) de hundimiento “cálidas” (flechas negras) y afloramiento “frías” (flechas blancas) frente a la costa peruana asociadas a la llegada de las OKEs, se empleó las anomalías del nivel del mar satelital, filtradas frente a la costa peruana, obtenidas de la base de datos de Copernicus Marine Environment Monitoring Service (CMEMS).



BICENTENARIO  
DEL PERÚ  
2021 - 2024



Esquina Gamarra y General Valle s/n, Chucuito, Callao | Central telefónica: (051) 208 8650 | [www.gob.pe/imarpe](http://www.gob.pe/imarpe)

Esta es una copia auténtica imprimible de un documento electrónico archivado en el Instituto del Mar del Perú, aplicando lo dispuesto por el Art. 25 de D.S. 070-2013-PCM y la Tercera Disposición Complementaria Final del D.S. 026-2016-PCM. Su autenticidad e integridad pueden ser contrastadas a través de la siguiente dirección web: [www.imarpe.gob.pe/imarpe/validacion](http://www.imarpe.gob.pe/imarpe/validacion) Clave:



“Decenio de la Igualdad de Oportunidades para mujeres y hombres”  
“Año de la unidad, la paz y el desarrollo”

Figura 2. Diagrama Hovmöller longitud-tiempo (izq.) de Ondas Kelvin Ecuatoriales simuladas (contribución conjunta de los modos baroclínicos 1+2 a las anomalías del nivel del mar en cm) en el Pacífico Ecuatorial (0°N). Se presentan las OKEs de hundimiento “cálidas” (flechas negras), las OKEs de afloramiento “frías” (flechas blancas), el inicio del pronóstico (línea horizontal discontinua). Diagrama Hovmöller (der.) de Ondas Atrapadas a la Costa observadas (Perú) en cm con el paso de OACs de hundimiento “cálidas” (flechas negras) y OACs de afloramiento “frías” (flechas blancas). La longitud de ambos diagramas no están a la misma escala.



Figura 3. Diagrama Hovmöller longitud-tiempo de Ondas Rossby simuladas (3°-5°S) y de Ondas Kelvin Ecuatoriales simuladas de modo baroclínico 1 (líneas continuas) en el Pacífico Ecuatorial (0°N), anomalías positivas (contornos rojos) y negativas (contornos azules) del esfuerzo del viento zonal. La línea discontinua horizontal indica el inicio del pronóstico. Se presentan las ondas de hundimiento “cálidas” (flechas negras), y las ondas de afloramiento “frías” (flechas blancas).



“Decenio de la Igualdad de Oportunidades para mujeres y hombres”  
“Año de la unidad, la paz y el desarrollo”

Figura 4. Diagrama Hovmöller longitud-tiempo de Ondas Rossby simuladas ( $3^{\circ}$ - $5^{\circ}$ S) y de Ondas Kelvin Ecuatoriales simuladas de modo baroclínico 2 (líneas punteadas), en el Pacífico Ecuatorial ( $0^{\circ}$ N), anomalías positivas (contornos rojos) y negativas (contornos azules) del esfuerzo del viento zonal. La línea discontinua horizontal indica el inicio del pronóstico. Se presentan las ondas de hundimiento “cálidas” (flechas negras) y las ondas de afloramiento “frías” (flechas blancas).

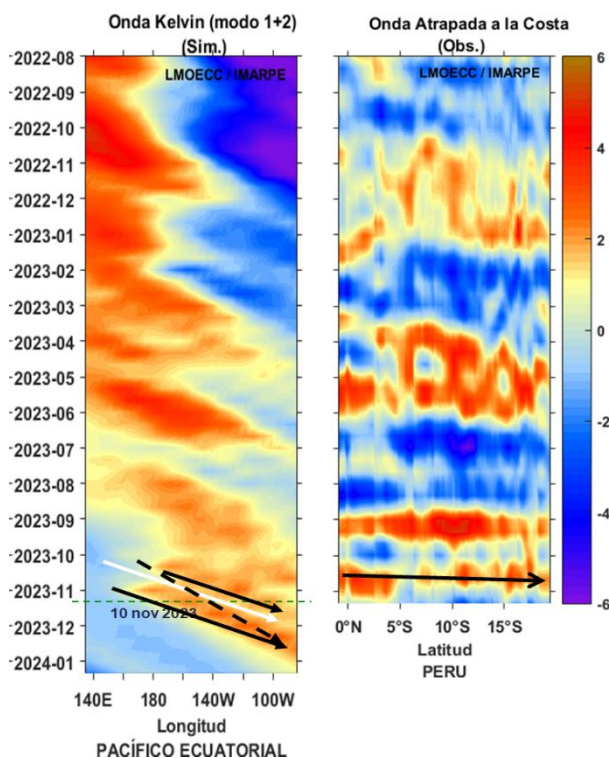
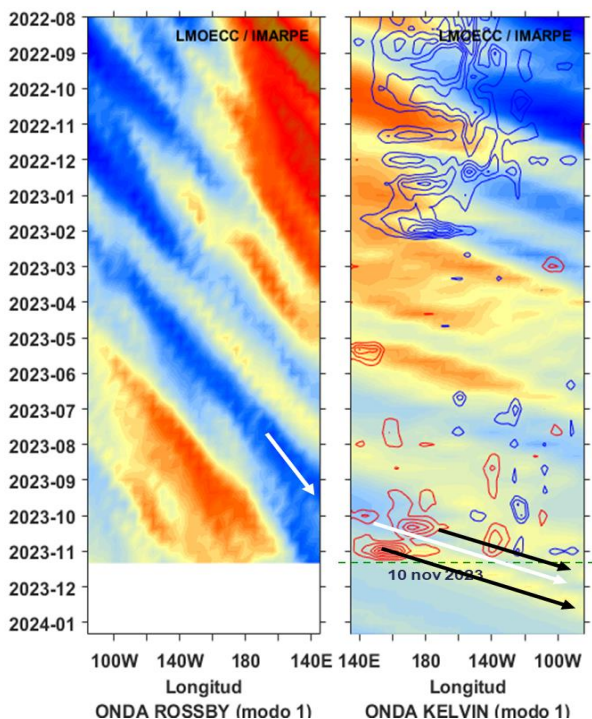
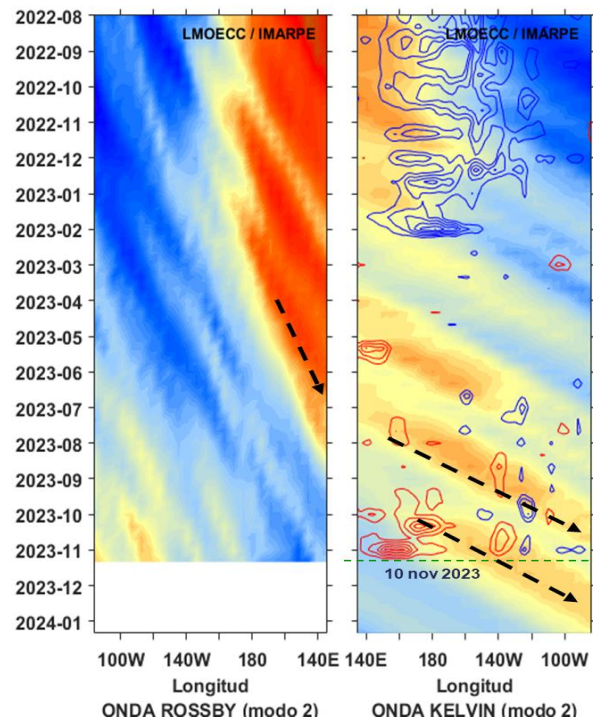

Según la simulación, una OKE cálida (modo 2) arribó a Sudamérica en octubre (Fig. 4), y según el análisis frente a la costa de Perú, esta OKE cálida se propagó a lo largo de la costa peruana como una OAC cálida (Fig. 2).

Por otro lado, una OKE cálida (modo 1), generada entre setiembre y octubre debido al debilitamiento de los vientos alisios en el Pacífico ecuatorial occidental y central, llegará a Sudamérica entre noviembre y diciembre (Fig. 3). Este mismo debilitamiento de los vientos alisios en el Pacífico ecuatorial occidental y central generó otra OKE cálida (modo 2), que llegará a Sudamérica en diciembre 2023 (Fig. 4). Por otro lado, una OKE fría (modo 1), generada como reflexión de una onda Rossby fría durante el mes de setiembre en el Pacífico ecuatorial occidental, llegará debilitada a Sudamérica en diciembre, debido a las anomalías de vientos del oeste durante el mes de octubre (Fig. 3). Cabe señalar, que debido a los pulsos de vientos del oeste observadas recientemente entre octubre y noviembre en el Pacífico ecuatorial occidental, una nueva OKE cálida (modo 1) se generaría y llegaría a Sudamérica entre diciembre 2023 y enero 2024 (Fig. 3).

#### 4. Pronóstico de efectos térmicos de ENOS sobre la costa peruana.

Con el fin de pronosticar los efectos del ENOS sobre la temperatura superficial del mar (TSM) frente a la costa peruana, representada por el índice ITCP, se utilizaron 2 modelos de simulación, basados en diferentes métodos matemáticos y estadísticos. En la Tab. 1 se comparan las características de cada modelo.



PERÚ

Ministerio de la Producción



IMARPE  
INSTITUTO DEL MAR DEL PERÚ

“Decenio de la Igualdad de Oportunidades para mujeres y hombres”  
“Año de la unidad, la paz y el desarrollo”

Tabla 1. Características de los modelos de pronóstico de efectos de ENOS frente a la costa peruana.

Modelo	EMPIRICO	OCEANO-ATMOSFERA	PROBABILISTICO ESPACIAL
Variable pronosticada	ITCP	ITCP	ITCP
Variables Predictoras	VAC e IAPS	Vientos NCEP	ONI
Método	Modelo empírico basado en el volumen de agua cálida ecuatorial	Modelo acoplado océano-atmósfera de complejidad intermedia	Modelo basado en tablas de contingencia
Relación funcional	Lineal	Lineal	Lineal
Horizonte de pronóstico	4 meses	4 meses	3 meses
Ventajas	Depende principalmente del comportamiento del volumen de agua cálida ecuatorial y de la intensidad del APS.	Depende de la interacción océano-atmósfera en el Pacífico Tropical.	Estima probabilidades espaciales
Desventajas	Alta variabilidad de las previsiones. Desfase funcional fijo.	Sensible a vientos del oeste.	Depende de la dinámica ecuatorial

### **Pronóstico del ITCP usando un modelo empírico**

Se usó un modelo empírico basado en el volumen de agua cálida ecuatorial (VAC) (Matellini et al. 2007) con datos de las boyas TAO (TAO 2021) y en el Índice del Anticiclón del Pacífico Sur (IAPS) (Chamorro et al., en prep.) para realizar el pronóstico del ITCP para un horizonte de 4 meses.

La correlación entre los valores del ITCP simulados y observados fue significativa ( $r = 0.6$ ,  $p < 0.05$ ) para el período 1982-2011, y la mediana absoluta de los errores entre los datos simulados y observados fue de 0.41 (6.59% del rango de valores ITCP).

Los pronósticos del ITCP con el modelo empírico indican que sus valores disminuirán dentro del rango de las condiciones cálidas del ITCP entre noviembre 2023 y febrero 2024 (Tab. 2, Fig. 5). En este horizonte, el valor del ITCP simulado sería máximo en diciembre 2023 (Tab. 2).



BICENTENARIO DEL PERÚ  
2021 - 2024





PERÚ

Ministerio de la Producción



IMARPE  
INSTITUTO DEL MAR DEL PERÚ

“Decenio de la Igualdad de Oportunidades para mujeres y hombres”  
“Año de la unidad, la paz y el desarrollo”



Figura 5. Pronóstico del ITCP mediante un modelo empírico, con datos actualizados hasta el mes de octubre del 2023.

Tabla 2. Condición mensual de los pronósticos del ITCP mediante un modelo empírico.

Mes / Año	ITCP simulada	Condición mensual
Nov-23	+1.71	Cálida
Dic-23	+1.94	Cálida
Ene-24	+1.32	Cálida
Feb-24	+0.4	Cálida

**Pronóstico del ITCP usando un modelo acoplado océano-atmósfera de complejidad intermedia.**

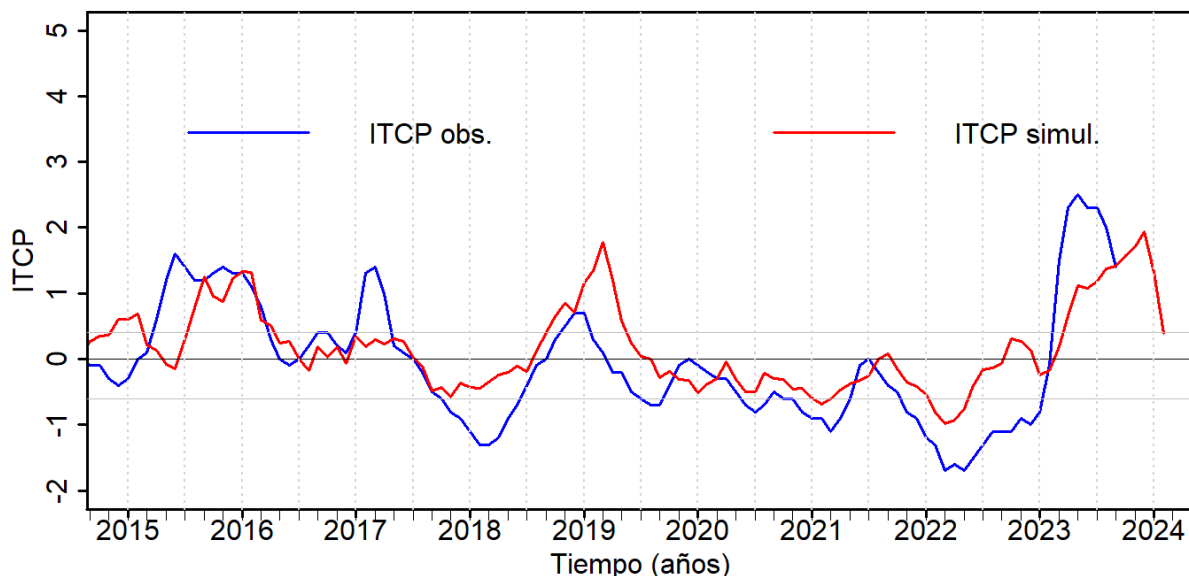
Se usó un modelo acoplado océano-atmósfera de complejidad intermedia del Pacífico Tropical (Dewitte et al. 2002, Gushchina et al. 2000), usando un modelo atmosférico estadístico y una relación empírica entre la AN3.4 simulada y el ITCP, para realizar el pronóstico del ITCP para un horizonte de 4 meses.

Los pronósticos del ITCP, basados en la variación temporal de las condiciones del Pacífico Ecuatorial, indican que las actuales condiciones cálidas continuarán entre noviembre 2023 y febrero 2024 (Tab. 3, Fig. 6). En este horizonte, el valor del ITCP simulado sería máximo entre diciembre 2023 y enero 2024 (Tab. 3).



BICENTENARIO DEL PERÚ  
2021 - 2024







PERÚ

Ministerio de la Producción



IMARPE  
INSTITUTO DEL MAR DEL PERÚ

“Decenio de la Igualdad de Oportunidades para mujeres y hombres”  
“Año de la unidad, la paz y el desarrollo”



Figura 6. Pronóstico del ITCP mediante el modelo acoplado océano-atmósfera de complejidad intermedia con datos actualizados hasta el mes de octubre del 2023.

Tabla 3. Condición mensual de los pronósticos del ITCP mediante el modelo océano-atmósfera acoplado.

Mes / Año	ITCP simulada	Condición mensual
Nov-23	+1.3	Cálida
Dic-23	+1.4	Cálida
Ene-24	+1.4	Cálida
Feb-24	+1.3	Cálida

### **Pronóstico probabilístico espacial basado en tablas de contingencia (TC).**

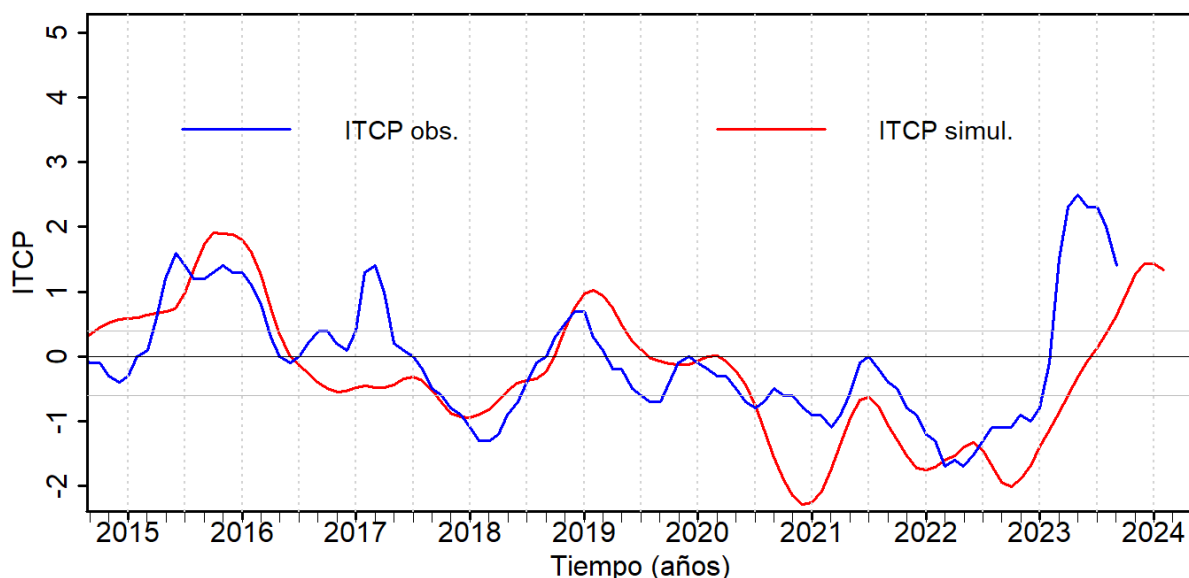
Se realizó un pronóstico probabilístico espacial de las condiciones térmicas (fría, neutra, cálida) en el área de afloramiento peruano (hasta las 45 mn aproximadamente), usando un modelo basado en tablas de contingencia (Alfaro et al. 2003), usando como variable independiente el índice Niño 3.4 (NOAA 2020) y como dependiente las anomalías de temperatura superficial del mar en el área de afloramiento peruano (Reynolds et al. 2007). Las probabilidades de las condiciones mensuales se definieron usando quintiles de las anomalías de las temperaturas superficiales del mar.

El modelo probabilístico basado en tablas de contingencia (TC) y bajo la condición de la región Niño 3.4, se actualizó hasta el mes de octubre 2023, e indicó que la condición cálida en el área costa norte-centro tiene una probabilidad del 63%, mientras que, en el área costa sur, la condición neutra tendrá una probabilidad del 56% en promedio para el trimestre Noviembre-Diciembre-Enero (NDE) 2023 (Fig. 7).



BICENTENARIO DEL PERÚ  
2021 - 2024





PERÚ

Ministerio de la Producción



IMARPE  
INSTITUTO DEL MAR DEL PERÚ

“Decenio de la Igualdad de Oportunidades para mujeres y hombres”  
“Año de la unidad, la paz y el desarrollo”



Figura 7. Pronóstico probabilístico espacial para el trimestre NDE 2023 usando un modelo basado en tablas de contingencia.

## 5. Conclusiones

Respecto a los indicadores oceanográficos y atmosféricos del Pacífico Sudeste calculados con datos hasta octubre 2023, se observó que en promedio durante el trimestre ASO 2023, el Índice del Anticiclón del Pacífico Sur (IAPS) cambió hacia una condición neutra y estuvo desplazado al oeste de su posición habitual, el Índice Térmico Costero Peruano (ITCP) mantuvo una condición cálida, el Índice del Área de Afloramiento (IAA) mantuvo una condición baja, y el Índice de Clorofila Superficial (ICS), mantuvo una condición media.

El análisis frente a las costas del Perú hasta inicios de noviembre 2023, identificó la propagación de una OAC cálida, en octubre, debido a la llegada de una OKE cálida (modo 2). Por otro lado, en perspectivas, según la simulación de la propagación de las OKE se espera la llegada a Sudamérica de una OKE cálida (modo 1), entre noviembre y diciembre. Asimismo, se espera la llegada de una OKE fría (modo 1) debilitada y otra OKE cálida (modo 2), en diciembre. Posteriormente, se espera la llegada de otra OKE cálida (modo 1), entre diciembre 2023 y enero 2024.

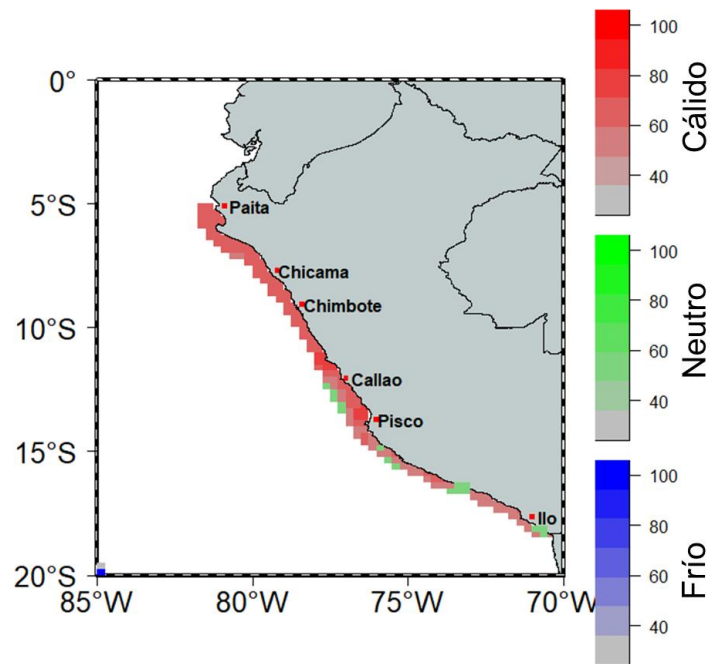
El pronóstico del Índice Térmico Costero Peruano (ITCP) usando el modelo empírico, basado en el volumen de agua cálida ecuatorial y el anticiclón del Pacífico Sur pronostica que las actuales condiciones cálidas continuarán entre noviembre 2023 y febrero 2024, asimismo, el modelo acoplado océano-atmosfera de complejidad intermedia, basado en forzantes del Pacífico Ecuatorial, también pronostica condiciones cálidas del ITCP entre noviembre 2023 y febrero 2024.



BICENTENARIO  
DEL PERÚ  
2021 - 2024





PERÚ

Ministerio  
de la Producción



IMARPE  
INSTITUTO DEL MAR DEL PERÚ

“Decenio de la Igualdad de Oportunidades para mujeres y hombres”  
“Año de la unidad, la paz y el desarrollo”

El presente informe se elabora con fines de investigación, por lo que es de carácter referencial, sin garantías sobre su uso posterior. El Comunicado Oficial de la Comisión multisectorial encargada del Estudio Nacional del Fenómeno El Niño (ENFEN) puede encontrarse en el siguiente enlace: <https://shorturl.at/cuzKX>

## 6. Referencias bibliográficas

- Chen, D., Cane, M. A., Kaplan, A., Zebiak, S. E. & Huang, D. (2004). Predictability of El Niño over the past 148 years. *Nature*, 428: 733–736.
- Demarcq, H. and A. Benazzouz (2015), Trends in phytoplankton and primary productivity off Northwest Africa. In: Oceanographic and biological features in the Canary Current Large Marine Ecosystem. Valdés, L. and Déniz-González, I. (eds). *IOC-UNESCO, Paris. IOC Technical Series*, No. 115, pp. 331-341.
- Dewitte B., D. Gushchina, Y. duPenhoat and S. Lakeev, 2002: On the importance of subsurface variability for ENSO simulation and prediction with intermediate coupled models of the Tropical Pacific: A case study for the 1997-1998 El Niño. *Geoph. Res. Lett.*, vol. 29, no. 14, 1666, 10.1029/2001GL014452.
- Gushchina D. Yu, B. Dewitte and M. A. Petrossiants, 2000: A coupled ocean-atmosphere model of tropical Pacific: The forecast of the 1997-1998 El Niño Southern Oscillation. *Izvestiya atmospheric and oceanic physics*. 36(5): 533-554.
- Illig, S., B. Dewitte, N. Ayoub, Y. du Penhoat, G. Reverdin, P. De Mey, F. Bonjean and G.S.E. Lagerloef. 2004. Interannual long equatorial waves in the Tropical Atlantic from a high resolution OGCM experiment in 1981–2000, *J. Geophys. Res.* 109 (C2): C02022.
- Kalnay et al. 1996. The NCEP/NCAR 40-year reanalysis project, *Bull. Amer. Meteor. Soc.*, 77, 437-470.
- NOAA. 2003. NOAA gets U.S. consensus for El Niño/La Niña index, definitions. On-line: <http://www.noaanews.noaa.gov/stories/s2095.htm>.
- NOAA. 2023. CPC: Oceanic EL Niño Index. (10 Noviembre). On-line [http://www.cpc.ncep.noaa.gov/products/analysis\\_monitoring/ensostuff/ensoyears.shtml](http://www.cpc.ncep.noaa.gov/products/analysis_monitoring/ensostuff/ensoyears.shtml)
- Quispe-Ccalluari C, Tam J, Arellano C, Chamorro A, Espinoza-Morriberón D, Romero C, Ramos J. 2017. Desarrollo y aplicación de índices y simulaciones para la vigilancia y el pronóstico a mediano plazo del impacto del ENSO frente a la costa peruana. *Inf Inst Mar Peru*. 44:28-34.
- Quispe-Ccalluari, C., J. Tam, H. Demarcq, A. Chamorro, D. Espinoza-Morriberón, C. Romero, N. Dominguez, J. Ramos y R. Oliveros-Ramos. 2018. An index of coastal thermal effects of El Niño Southern Oscillation on the Peruvian Upwelling Ecosystem. *Int. J. Climatol.*:1-11. <https://doi.org/10.1002/joc.5493>.
- Quispe-Ccalluari, C., A. Chamorro, C. Arellano, y J. Tam. 2021. Propagación de ondas de Kelvin ecuatoriales y ondas atrapadas a la costa durante El Niño 2015-16 y El Niño costero 2017 frente a Perú: Simulaciones y Observaciones. *Boletín Instituto del Mar del Perú*, 36(2), 349–361. <https://doi.org/10.53554/boletin.v36i2.342>
- Reynolds, R. W., T. M. Smith, C. Liu, D. B. Chelton, K. S. Casey, and M. G. Schlax, 2007: Daily high-resolution blended analyses for sea surface temperature. *J. Climate*, 20, 5473-5496.
- Romero C, Chamorro A, Espinoza-Morriberon D, Tam J. 2014. Variación estacional e interanual de Indicadores de afloramiento frente a la costa central del Perú. p.191. En: *UPCH (Ed.). Libro de resúmenes del IV Congreso de Ciencias del Mar (IV CONCIMAR)*. 366 p.
- TAO (Tropical Atmosphere Ocean Project). 2018. Data Display. NOAA. Pacific Marine Environmental Laboratory. En línea: [www.pmel.noaa.gov/tao/jsdisplay](http://www.pmel.noaa.gov/tao/jsdisplay).
- Webster, P. J. & Yang, S, (1992). Monsoon and ENSO: Selectively Interactive Systems. *Quart. J. Roy. Meteor. Soc.*, 118(507): 877-926



BICENTENARIO  
DEL PERÚ  
2021 - 2024



Esquina Gamarra y General Valle s/n, Chucuito, Callao | Central telefónica: (051) 208 8650 | [www.gob.pe/imarpe](http://www.gob.pe/imarpe)

Esta es una copia auténtica imprimible de un documento electrónico archivado en el Instituto del Mar del Perú, aplicando lo dispuesto por el Art. 25 de D.S. 070-2013-PCM y la Tercera Disposición Complementaria Final del D.S. 026-2016-PCM. Su autenticidad e integridad pueden ser contrastadas a través de la siguiente dirección web: [www.imarpe.gob.pe/imarpe/validacion](http://www.imarpe.gob.pe/imarpe/validacion) Clave: